

平成25年度 第3回理事会

日 時 平成25年7月4日（木） 15:30～

場 所 特別会議室

I. 議 題

1. 通則法第38条に基づく大臣提出資料について

II. 報 告

1. 農林水産省独立行政法人評価委員会林野分科会（6月27日）の概要について
2. 森林農地整備センター近畿北陸整備局等の移転について
3. 監事監査（九州支所等）報告
4. その他

資 料

- I-1 平成24事業年度 財務諸表（概要）等
- II-1 第49回農林水産省独立行政法人評価委員会林野分科会議事次第等
- II-2 森林農地整備センター近畿北陸整備局等の移転について
- II-3 主要行事（2013年5月29日～7月3日）

平成24事業年度 財務諸表（概要）

貸借対照表

(単位:円)

科 目	研究・育種勘定	特定地域整備等勘定	水源林勘定	調整	法人単位
資産の部					
I 流動資産					
現金及び預金	1,957,008,420	11,319,384,579	5,888,833,098		19,165,226,097
林道割賦売掛金	0	30,887,345,593	0		30,887,345,593
特定地域整備割賦売掛金	0	1,269,518,935	0		1,269,518,935
農用地整備割賦売掛金	0	54,347,359,005	0		54,347,359,005
たな卸資産	563,338	55,503,958,814	0		55,504,522,152
貯蔵品	563,338	0	0		563,338
林道建設仮勘定	0	8,620,237,701	0		8,620,237,701
特定地域整備建設仮勘定	0	11,236,112,432	0		11,236,112,432
農用地整備建設仮勘定	0	35,647,608,681	0		35,647,608,681
前払費用	2,840,630	160,018	13,719,511		16,720,159
未収収益	0	124,509,405	282,608		124,792,013
未収入金	540,094,786	116,724	33,146,803		573,358,313
立替金	2,708,258	0	0		2,708,258
未収還付消費税等	0	0	4,279,280	△ 4,279,280	0
その他の流動資産	0	0	2,375,990		2,375,990
流動資産合計	2,503,215,432	153,432,353,073	5,942,637,290	△ 4,279,280	161,873,926,515
II 固定資産					
1 有形固定資産	45,014,158,457	745,366,907	940,758,323,941		986,517,849,305
水源林	0	0	939,369,878,467		939,369,878,467
建物	10,952,901,496	9,078,054	30,204,638		10,992,184,188
構築物	979,185,780	27,588,274	44,276,871		1,051,050,925
機械装置	8,196,569	0	0		8,196,569
車両運搬具	27,480,561	0	0		27,480,561
工具器具備品	739,839,448	12,368,579	45,225,965		797,433,992
土地	32,306,145,103	696,332,000	1,268,738,000		34,271,215,103
建設仮勘定	409,500	0	0		409,500
2 無形固定資産	95,742,526	535,612	1,383,933		97,662,071
特許権	14,047,134	0	0		14,047,134
ソフトウェア	47,937,786	187,612	1,063,933		49,169,331
電話加入権	4,536,000	368,000	320,000		5,224,000
工業所有権仮勘定	29,221,606	0	0		29,221,606
3 投資その他の資産	503,170	57,900,238	97,990,777		158,394,185
長期貸付金	0	21,400,000	0		21,400,000
敷金・保証金	0	36,500,238	97,990,777		134,491,015
預託金	503,170	0	0		503,170
固定資産合計	45,110,404,153	803,802,757	940,857,698,651		986,771,905,561
資産合計	47,613,619,585	154,236,155,830	946,800,335,941	△ 4,279,280	1,148,645,832,076

科 目	研究・育種勘定	特定地域整備等勘定	水源林勘定	調整	法人単位
負債の部					
I 流動負債					
運営費交付金債務	593,556,238	0	0		593,556,238
預り寄附金	4,986,356	0	0		4,986,356
資産見返補助金等	0	38,858,191,907	0		38,858,191,907
預り補助金等	0	1,010,432,961	0		1,010,432,961
一年内償還予定森林総合研究所債券	0	3,000,000,000	2,000,000,000		5,000,000,000
短期借入金	0	12,159,127,630	12,787,500,000		24,946,627,630
リース債務(短期)	6,976,517	0	0		6,976,517
未払金	1,642,478,797	351,587,491	239,549,888		2,233,616,176
未払費用	102,451,802	135,016,351	229,254,350		466,722,503
未払消費税等	14,280,921	1,941,359	0	△ 4,279,280	11,943,000
前受金	5,409,693	14,291,525,234	0		14,296,934,927
林道前受金	0	1,999,500,055	0		1,999,500,055
整備前受金	0	12,292,025,179	0		12,292,025,179
その他の前受金	5,409,693	0	0		5,409,693
預り金	80,731,199	22,772,991	20,623,672		124,127,862
仮受金	0	0	51,585,425		51,585,425
流動負債合計	2,450,871,523	69,830,595,924	15,328,513,335	△ 4,279,280	87,605,701,502
II 固定負債					
資産見返負債	1,210,812,920	5,772,788	91,405,809		1,307,991,517
資産見返運営費交付金	1,106,045,492	0	0		1,106,045,492
資産見返補助金等	11,163,407	5,772,788	91,405,809		108,342,004
資産見返物品受贈額	883,983	0	0		883,983
資産見返寄附金	92,310,538	0	0		92,310,538
建設仮勘定見返運営費交付金	409,500	0	0		409,500
森林総合研究所債券	0	16,000,000,000	18,400,000,000		34,400,000,000
債券発行差額	0	△ 1,016,580	△ 1,813,416		△ 2,829,976
長期借入金	0	60,423,921,427	134,740,000,000		195,163,921,427
リース債務(長期)	4,240,132	0	0		4,240,132
引当金	0	2,233,280,030	2,305,097,994		4,538,378,024
退職給付引当金	0	2,233,280,030	2,305,097,994		4,538,378,024
固定負債合計	1,215,053,052	78,661,957,685	155,534,690,387		235,411,701,124
負債合計	3,665,924,575	148,492,553,609	170,863,203,722	△ 4,279,280	323,017,402,626
純資産の部					
I 資本金	49,584,454,808	1,495,585,916	686,746,659,170		737,826,699,894
政府出資金	49,584,454,808	1,495,585,916	686,746,659,170		737,826,699,894
II 資本剰余金	△ 5,950,286,286	30,200,001	87,629,639,826		81,709,553,541
資本剰余金	4,533,419,569	0	87,629,639,826		92,163,059,395
損益外減価償却累計額(一)	△ 10,480,554,025	0	0		△ 10,480,554,025
損益外減損損失累計額(一)	△ 3,151,830	0	0		△ 3,151,830
減資差益	0	30,200,001	0		30,200,001
III 利益剰余金	313,526,488	4,217,816,304	1,560,833,223		6,092,176,015
前中期目標期間繰越積立金	132,547,929	3,816,396,038	797,574,231		4,746,518,198
積立金	134,069,593	200,608,103	444,036,528		778,714,224
当期未処分利益	46,908,966	200,812,163	319,222,464		566,943,593
(うち当期総利益)	46,908,966	200,812,163	319,222,464		566,943,593
純資産合計	43,947,695,010	5,743,602,221	775,937,132,219		825,628,429,450
負債純資産合計	47,613,619,585	154,236,155,830	946,800,335,941	△ 4,279,280	1,149,645,932,076
(参考) 減価償却累計額	△ 14,611,349,734	△ 12,475,761	△ 30,671,152		△ 14,654,496,647
減損損失累計額	△ 526,830	0	0		△ 526,830

損益計算書

(単位:円)

科 目	研究・育種勘定	特定地域整備等勘定	水源林勘定	調 整	法人単位
経常費用					
研究業務費	9,599,819,905	0	0		9,599,819,905
人件費	6,324,501,918	0	0		6,324,501,918
業務委託費	938,199,840	0	0		938,199,840
減価償却費	522,456,052	0	0		522,456,052
賃借料	181,814,988	0	0		181,814,988
水道光熱費	430,771,038	0	0		430,771,038
消耗備品費	682,585,113	0	0		682,585,113
その他研究業務費	519,490,956	0	0		519,490,956
分収造林原価	0	0	127,414,273		127,414,273
販売・解約事務費	0	0	352,838,700		352,838,700
林道整備譲渡原価	0	39,500,250,450	0		39,500,250,450
特定地域整備譲渡原価	0	1,301,849,847	0		1,301,849,847
一般管理費	1,002,848,258	165,521,289	588,386,992	△ 4,279,280	1,752,475,259
人件費	775,561,845	94,959,204	429,284,519		1,299,805,568
退職給付引当金繰入	0	15,725,585	35,727,964		51,453,549
減価償却費	9,340,995	470,247	8,834,489		18,645,731
賃借料	7,151,507	26,869,306	47,181,495		81,202,308
消耗備品費	26,347,969	1,506,432	13,414,083		41,268,484
諸経費	0	15,878,446	15,881,602		31,760,048
その他一般管理費	184,443,942	10,112,089	40,062,840	△ 4,279,280	230,339,571
財務費用	434,751	2,275,895,131	2,669,990,625		4,946,320,507
支払利息	434,751	0	0		434,751
借入金利息	0	1,965,302,049	2,420,560,618		4,385,862,667
債券利息	0	309,833,180	249,430,007		559,263,187
債券発行費	0	759,902	0		759,902
雑損	31,817,022	77,057,164	10,089,705		118,963,891
経常費用合計	10,634,717,936	43,320,573,861	3,748,720,295	△ 4,279,280	57,699,732,832
経常収益					
運営費交付金収益	8,739,983,723	0	0		8,739,983,723
施設費収益	59,453,502	0	0		59,453,502
手数料収入	8,222,841	0	0		8,222,841
成果普及等事業収入	15,112,763	0	0		15,112,763
分収造林収入	0	0	344,735,008		344,735,008
販売・解約事務費収入	0	0	353,004,929		353,004,929
林道整備譲渡収入	0	10,252,903,041	0		10,252,903,041
特定地域整備譲渡収入	0	420,346,329	0		420,346,329
割賦利息収入	0	2,305,933,433	0		2,305,933,433
受託収入	1,033,608,640	0	0		1,033,608,640
政府等受託研究収入	708,638,666	0	0		708,638,666
政府等以外受託研究収入	271,225,246	0	0		271,225,246
その他受託収入	53,744,728	0	0		53,744,728
国庫補助金等収益	196,657,107	246,228,168	2,989,552,503		3,432,437,778
財産賃貸収入	1,886,392	0	0		1,886,392
寄附金収益	30,361,662	0	0		30,361,662
資産見返負債戻入	368,335,693	30,129,321,174	6,834,489		30,502,491,356
資産見返運営費交付金戻入	307,368,688	0	0		307,368,688
資産見返補助金等戻入	3,895,655	30,129,321,174	6,834,489		30,140,051,318
資産見返物品受贈額戻入	20,568,942	0	0		20,568,942
資産見返寄附金戻入	34,502,428	0	0		34,502,428
財務収益	1,227	18,609,640	22,049,340		40,860,207
政府補助金収入	0	0	11,990,825		11,990,825
受取利息	1,227	17,815,800	10,058,715		27,875,742
有価証券利息	0	793,840	0		793,840
雑益	96,213,787	37,564,541	101,766,490	△ 4,279,280	231,265,538
経常収益合計	10,547,637,337	43,410,906,326	3,817,942,759	△ 4,279,280	57,772,207,142
経常利益	△ 87,080,599	90,332,445	69,222,464		72,474,310
臨時損失	660,202,657	0	0		660,202,657
減損損失	660,202,657	0	0		660,202,657
臨時利益	19,335	0	0		19,335
固定資産売却益	19,335	0	0		19,335
当期純利益	△ 747,263,921	90,332,445	69,222,464		△ 587,709,012
前中期目標期間繰越積立金取崩額	794,172,887	110,479,718	250,000,000		1,154,652,605
当期総利益	46,908,966	200,812,163	319,222,464		566,943,593

キャッシュ・フロー計算書

(単位:円)

科 目	研究・育種勘定	特定地域整備等勘定	水源林勘定	調 整	法人単位
I 業務活動によるキャッシュ・フロー					
原材料又はサービスの購入による支出	△ 2,735,073,471	△ 4,454,480,070	△ 12,069,590,798		△ 19,259,144,339
人件費支出	△ 6,992,623,224	△ 721,597,592	△ 2,825,787,981		△ 10,540,008,797
その他の業務支出	△ 225,774,877	△ 190,680,986	△ 557,719,568		△ 974,175,431
科研費支出	△ 320,413,203	0	0		△ 320,413,203
消費税支出	△ 26,530,565	0	0		△ 26,530,565
運営費交付金収入	9,117,746,000	0	0		9,117,746,000
政府交付金収入	0	233,185,000	0		233,185,000
受託収入	1,188,722,269	0	0		1,188,722,269
成果普及等事業収入	13,912,985	0	0		13,912,985
手数料収入	8,207,361	0	0		8,207,361
科研費収入	331,199,484	0	0		331,199,484
造林事業収入	0	0	848,420,621		848,420,621
林道事業収入	0	4,821,748,810	0		4,821,748,810
特定地域等整備等事業収入	0	10,308,500,442	0		10,308,500,442
補助金等収入	320,928,981	3,756,622,556	16,472,714,530		20,550,266,067
補助金等の精算による返還金の支出	0	△ 4,357,784	△ 79,012		△ 4,436,796
政府補給金収入	0	0	11,990,625		11,990,625
寄附金収入	11,571,950	0	0		11,571,950
その他の事業収入等	151,863,020	0	0		151,863,020
小計	843,736,710	13,748,940,378	1,879,948,417		16,472,625,503
利息の受取額	1,227	2,353,204,307	10,757,239		2,363,962,773
利息の支払額	△ 434,751	△ 2,358,104,927	△ 3,775,430,128		△ 6,133,969,806
業務活動によるキャッシュ・フロー	843,303,186	13,744,039,756	△ 1,884,724,472		12,702,618,470
II 投資活動によるキャッシュ・フロー					
定期預金の預入による支出	0	△ 13,200,000,000	△ 5,800,000,000		△ 18,800,000,000
定期預金の払戻による収入	0	13,700,000,000	4,900,000,000		18,800,000,000
有価証券の償還による収入	0	100,000,000	0		100,000,000
有形固定資産及び無形固定資産の取得による支出	△ 1,420,760,519	△ 5,078,346	△ 34,882,850		△ 1,460,721,515
有形固定資産の売却による収入	161,620	0	0		161,620
敷金及び保証金の差入による支出	0	0	△ 6,425,750		△ 6,425,750
敷金及び保証金の回収による収入	0	3,112,464	7,021,036		10,133,500
投資その他の資産の取得による支出	△ 29,620	0	0		△ 29,620
投資その他の資産の売却による収入	89,790	0	0		89,790
貸付金の回収による収入	0	4,733,000	0		4,733,000
施設費による収入	2,029,066,800	0	0		2,029,066,800
施設費の精算による返還金の支出	△ 21,807,460	0	0		△ 21,807,460
投資活動によるキャッシュ・フロー	586,720,611	602,767,118	△ 734,287,364		455,200,365
III 財務活動によるキャッシュ・フロー					
短期借入れによる収入	0	1,900,000,000	0		1,900,000,000
短期借入金の返済による支出	0	△ 1,900,000,000	0		△ 1,900,000,000
債券の償還による支出	0	△ 2,000,000,000	△ 2,000,000,000		△ 4,000,000,000
長期借入れによる収入	0	450,000,000	6,600,000,000		7,050,000,000
長期借入金の返済による支出	0	△ 12,851,473,630	△ 13,210,000,000		△ 26,061,473,630
政府出資金の受入による収入	0	0	10,779,000,000		10,779,000,000
リース債務の返済による支出	△ 6,785,049	0	0		△ 6,785,049
財務活動によるキャッシュ・フロー	△ 6,785,049	△ 14,401,473,630	2,169,000,000		△ 12,239,258,679
IV 資金増加額又は減少額(△)	1,423,238,748	△ 54,666,756	△ 450,011,836		918,560,156
V 資金期首残高	533,769,672	3,574,051,335	1,938,844,934		6,046,665,941
VI 資金期末残高	1,957,008,420	3,519,384,579	1,488,833,098		6,965,226,097

利益の処分にに関する書類(案)

第10号(案) 第10号(案) 第10号(案)

(単位:円)				
区 分	研究・育種勘定	特定地域整備等勘定	水源林勘定	計
I 当期末処分利益	46,908,966	200,812,163	319,222,464	566,943,593
当期総利益	46,908,966	200,812,163	319,222,464	566,943,593
II 利益処分額				
積立金	46,908,966	200,812,163	319,222,464	566,943,593
計	46,908,966	200,812,163	319,222,464	566,943,593

行政サービス実施コスト計算書

(単位:円)

科 目	研究・育種勘定	特定地域整備等勘定	水源林勘定	調 整	法人単位
I 業務費用					
(1) 損益計算書上の費用					
研 究 業 務 費	9,599,619,905	0	0		9,599,619,905
分 収 造 林 原 価	0	0	127,414,273		127,414,273
販 売 ・ 解 約 事 務 費	0	0	352,838,700		352,838,700
林 道 整 備 譲 渡 原 価	0	39,500,250,450	0		39,500,250,450
特 定 地 域 整 備 譲 渡 原 価	0	1,301,849,847	0		1,301,849,847
一 般 管 理 費	1,002,846,258	165,521,289	588,386,992	△ 4,279,280	1,752,475,259
財 務 費 用	434,751	2,275,895,131	2,669,990,625		4,946,320,507
雑 損 失	31,817,022	77,057,164	10,089,705		118,963,891
臨 時 損 失	660,202,657	0	0		660,202,657
(2) (控除)自己収入等					
手 数 料 収 入	△ 8,222,841	0	0		△ 8,222,841
成 果 普 及 等 事 業 収 入	△ 15,112,783	0	0		△ 15,112,783
分 収 造 林 収 入	0	0	△ 344,735,008		△ 344,735,008
販 売 ・ 解 約 事 務 費 収 入	0	0	△ 353,004,929		△ 353,004,929
林 道 整 備 割 賦 譲 渡 収 入	0	△ 10,252,903,041	0		△ 10,252,903,041
特 定 地 域 整 備 割 賦 譲 渡 収 入	0	△ 420,346,329	0		△ 420,346,329
割 賦 利 息 収 入	0	△ 2,305,933,433	0		△ 2,305,933,433
受 託 収 入	△ 1,033,608,640	0	0		△ 1,033,608,640
財 産 賃 貸 収 入	△ 1,686,392	0	0		△ 1,686,392
寄 附 金 収 益	△ 30,381,662	0	0		△ 30,381,662
資 産 見 返 寄 附 金 戻 入	△ 34,502,428	0	0		△ 34,502,428
受 取 利 息	△ 1,227	△ 17,815,800	△ 10,058,715		△ 27,875,742
有 価 証 券 利 息	0	△ 793,840	0		△ 793,840
雑 利 益	△ 14,851,426	△ 37,564,541	△ 101,766,490	4,279,280	△ 149,903,177
臨 時 利 益	△ 19,335	0	0		△ 19,335
業務費用合計	10,156,533,879	30,285,216,897	2,939,155,153		43,380,905,929
II 損益外減価償却等相当額	778,322,016	0	0		778,322,016
III 損益外減損損失相当額	925,566	0	36,611,911		37,537,477
IV 損益外除売却差額相当額	27,115,498	0	949,897,361		977,012,859
V 引当外賞与増加見積額	△ 2,303,982	△ 20,118,156	8,711,399		△ 13,710,739
VI 引当外退職給付増加見積額	△ 293,361,590	△ 184,074,846	△ 179,773,363		△ 657,209,799
VII 機会費用					
国又は地方公共団体財産の無償又は減額された使用料による貸借取引の機会費用	96,010	0	0		96,010
政府出資等の機会費用	240,965,950	8,375,281	4,271,440,414		4,520,781,645
無利子による融資取引の機会費用	0	178,249	0		178,249
VIII 行政サービス実施コスト	10,908,293,347	30,089,577,425	8,026,042,875		49,023,913,647

独立行政法人森林総合研究所

理事長 鈴木 和 夫 殿

独立行政法人通則法第38条第2項の規定による
財務諸表及び決算報告書に関する監事意見書

独立行政法人森林総合研究所の平成24事業年度(平成24年4月1日から平成25年3月31日まで)の決算について監査を行った結果、財務諸表(貸借対照表、損益計算書、利益の処分又は損失の処理に関する書類、キャッシュ・フロー計算書、行政サービス実施コスト計算書及びこれらの附属明細書をいう。)及び決算報告書に関する監事の意見は、次のとおりです。

- 1 財務諸表は、法令及び独立行政法人森林総合研究所の規程の定めるところに従い、財産及び損益の状況を正しく示しているものと認めます。
- 2 決算報告書は、法令及び独立行政法人森林総合研究所の規程の定めるところに従い、収入及び支出の状況を正しく示しているものと認めます。

平成 25 年 6 月 20 日

独立行政法人森林総合研究所

監事

滑志田 隆 

監事

西田 篤實 

独立監査人の監査報告書

平成25年6月20日

独立行政法人 森林総合研究所

理事長 鈴木和夫 殿

新日本有限責任監査法人

指定有限責任社員 公認会計士
業務執行社員

樋澤克彦

指定有限責任社員 公認会計士
業務執行社員

江戸川泰路

<財務諸表監査>

当監査法人は、独立行政法人通則法（以下「通則法」という。）第39条の規定に基づき、独立行政法人森林総合研究所の平成24年4月1日から平成25年3月31日までの第12期事業年度のすべての勘定に係る勘定別利益の処分に関する書類（案）を除く財務諸表、すなわち、すべての勘定に係る勘定別貸借対照表、勘定別損益計算書、勘定別キャッシュ・フロー計算書、勘定別行政サービス実施コスト計算書、重要な会計方針、その他の注記及び勘定別附属明細書からなる勘定別財務諸表並びに法人単位貸借対照表、法人単位損益計算書、法人単位キャッシュ・フロー計算書、法人単位行政サービス実施コスト計算書、重要な会計方針、その他の注記及び法人単位附属明細書からなる法人単位財務諸表について監査を行った。

財務諸表に対する独立行政法人の長の責任

独立行政法人の長の責任は、我が国において一般に公正妥当と認められる独立行政法人の会計の基準に準拠して財務諸表（すべての勘定に係る勘定別利益の処分に関する書類（案）を除く。以下同じ。）を作成し適正に表示することにある。これには、不正及び誤謬並びに違法行為による重要な虚偽の表示のない財務諸表を作成し適正に表示するために独立行政法人の長が必要と判断した内部統制を整備及び運用することが含まれる。

会計監査人の責任

当監査法人の責任は、当監査法人が実施した監査に基づいて、独立の立場から財務諸表に対する意見を表明することにある。当監査法人は、我が国において一般に公正妥当と認められる独立行政法人の監査の基準に準拠して監査を行った。この監査の基準は、当監査法人に財務諸表に重要な虚偽の表示がないかどうかの合理的な保証を得るために、監査計画を策定し、これに基づき監査を実施することを求めている。監査は、独立行政法人の長又はその他の役員若しくは職員による不正及び誤謬並びに違法行為が財務諸表に重要な虚偽の表示をもたらす要因となる場合があることに十分留意して計画される。

監査においては、財務諸表の金額及び開示について監査証拠を入手するための手続が実施される。監査手続は、当監査法人の判断により、不正及び誤謬並びに違法行為による財務諸表の重要な虚偽表示のリスクの評価に基づいて選択及び適用される。財務諸表監査の目的は、内部統制の有効性について意見表明するためのものではないが、当監査法人は、リスク評価の実施に際して、状況に応じた適切な監査手続を立案するために、財務諸表の作成と適正な表示に関連する内部統制を検討する。また、監査には、独立行政法人の長が採用した会計方針及びその適用方法並びに独立行政法人の長によって行われた見積りの評価も含め全体としての財務諸表の表示を検討することが含まれる。

当監査法人は、意見表明の基礎となる十分かつ適切な監査証拠を入手したと判断している。この基礎には、当監査法人が監査を実施した範囲においては、財務諸表に重要な虚偽の表示をもたらす独立行政法人の長又はその他の役員若しくは職員による不正及び誤謬並びに違法行為の存在は認められなかったとの事実を含んでいる。なお、当監査法人が実施した監査は、財務諸表の重要な虚偽の表示の要因とならない独立行政法人の長又はその他の役員若しくは職員による不正及び誤謬並びに違法行為の有無について意見を述べるものではない。

監査意見

当監査法人は、上記の研究・育種勘定、特定地域整備等勘定及び水源林勘定に係る各勘定別財務諸表並びに法人単位財務諸表が我が国において一般に公正妥当と認められる独立行政法人の会計の基準に準拠して、独立行政法人森林総合研究所の各勘定及び法人単位の財政状態、運営状況、キャッシュ・フローの状況及び行政サービス実施コストの状況をすべての重要な点において適正に表示しているものと認める。

＜通則法が要求する利益の処分に関する書類（案）及び決算報告書に対する意見＞

当監査法人は、通則法第39条の規定に基づき、独立行政法人森林総合研究所の平成24年4月1日から平成25年3月31日までの第12期事業年度の各勘定に係る利益の処分に関する書類（案）及び各勘定に係る決算報告書について監査を行った。

利益の処分に関する書類（案）及び決算報告書に対する独立行政法人の長の責任

独立行政法人の長の責任は、法令に適合した利益の処分に関する書類（案）を作成すること及び予算の区分に従って決算の状況を正しく示す決算報告書を作成することにある。

会計監査人の責任

当監査法人の責任は、利益の処分に関する書類（案）が法令に適合して作成されているか及び決算報告書が予算の区分に従って決算の状況を正しく示しているかについて、独立の立場から意見を表明することにある。

通則法が要求する利益の処分に関する書類（案）及び決算報告書に対する監査意見

当監査法人の監査意見は次のとおりである。

- (1) 各勘定に係る利益の処分に関する書類（案）は、法令に適合しているものと認める。
- (2) 各勘定に係る決算報告書は、独立行政法人の長による予算の区分に従って決算の状況を正しく示しているものと認める。

＜事業報告書に対する報告＞

当監査法人は、通則法第39条の規定に基づき、独立行政法人森林総合研究所の平成24年4月1日から平成25年3月31日までの第12期事業年度の事業報告書（会計に関する部分に限る。）について監査を行った。なお、事業報告書について監査の対象とした会計に関する部分は、事業報告書に記載されている事項のうち会計帳簿の記録に基づく記載部分である。ただし、当監査法人は、第11期事業年度は会計監査人に選任されていないため、事業報告書に記載されている事項のうち第11期事業年度の会計に関する部分は、前任会計監査人の監査を受けた財務諸表に基づき記載されている。

事業報告書に対する報告

当監査法人は、事業報告書（第11期事業年度を除く各事業年度の会計に関する部分に限る。）が独立行政法人森林総合研究所の財政状態及び運営状況を正しく示しているものと認める。

利害関係

独立行政法人と当監査法人又は業務執行社員との間には、公認会計士法の規定により記載すべき利害関係はない。

以 上

第４９回農林水産省独立行政法人評価委員会林野分科会議事次第

平成25年6月27日(木) 14:00～16:00

会場：農林水産省第２特別会議室

１ 開 会

２ 議 事

(１) 独立行政法人森林総合研究所の平成２４年度業務の実績に関する評価について

(２) 独立行政法人森林総合研究所の平成２４年度財務諸表について

(３) その他

３ 閉 会

農林水産省独立行政法人評価委員会林野分科会委員名簿

任 期：平成25年2月14日～平成27年2月13日

委員(5名)

あし もと ひろこ
足 本 裕 子

文化遺産を未来につなぐ森づくりの為の有識者会議事務局長

◎ さ か い ひ で お
酒 井 秀 夫

東京大学大学院農学生命科学研究科教授

た む ら さ な え
田 村 早 苗

青森大学経営学部教授

ぶ ん の きよまさ
文 野 清 正

文野公認会計士・税理士事務所所長

○ み つ い しやうじ
三 井 昭 二

三重大学名誉教授

専門委員(7名)

かたぎり しげお
片 桐 成 夫

島根大学名誉教授

か と う とおる
加 藤 徹

宮城大学食産業学部教授

こ じ ま か つ み
小 島 克 己

東京大学アジア生物資源環境研究センター教授

と く ち な お こ
徳 地 直 子

京都大学フィールド科学教育研究センター教授

な か や ま えい こ
中 山 榮 子

昭和女子大学大学院生活機構研究科教授

ひ じ い な お き
肘 井 直 樹

名古屋大学大学院生命農学研究科教授

よ こ た ま さ ひ こ
横 田 正 彦

千葉県中部林業事務所森林管理課長

(五十音順、敬称略)

◎…分科会長

○…分科会長代理

第 4 9 回 林 野 分 科 会 時 間 割

14:00 ～ 14:05 (5分) 開会・資料確認等

【平成 2 4 年度業務の実績に関する評価について】

14:05 ～ 14:10 (5分) 評価に関する事務局説明

14:10 ～ 14:55 (45分) 自己評価結果概要説明

14:55 ～ 15:20 (25分) 質 疑

【平成 2 4 年度財務諸表について】

15:20 ～ 15:40 (20分) 平成24年度財務諸表説明

15:40 ～ 15:55 (15分) 質疑・議決

【その他】

15:55 ～ 16:00 (5分) 今後の日程等について
監事からの意見聴取について

16:00 閉 会

資 料 一 覧

〈 資 料 〉

資 料 1 平成 2 4 年度評価単位自己評価シート

資 料 2 平成 2 4 年度契約関係資料

資 料 3 平成 2 4 年度財務諸表等

〈 参考資料 〉

参考資料 1 平成 2 4 年度具体的指標自己評価シート

参考資料 2 平成 2 3 年度業務実績評価結果通知後の対応状況

参考資料 3 平成 2 4 年度計画

参考資料 4 平成 2 5 年度計画（第 3 期中期目標、中期計画を含む三段表）

参考資料 5 独立行政法人の業務の実績に関する評価の視点等

参考資料 6 独立行政法人森林総合研究所の業務の実績に関する評価基準

参考資料 7 林野分科会における委員・専門委員の役割分担について

参考資料 8 「業務の実績についての意見・評価等」様式

参考資料 9 今後の日程等

その他（提出資料）

- ・ 平成25年度版 研究成果選集
- ・ 平成25年度版 水源林造成事業等成果選集
- ・ 財務諸表説明用資料
- ・ 平成25年版年報：資料編
- ・ 森林総合研究所要覧
- ・ 2050年の森、森林を育て、有効活用するための研究開発ロードマップ
- ・ 環境報告書2012（Ⅰ）（森林総合研究所）
- ・ 環境報告書2012（Ⅱ）（森林農地整備センター）
- ・ 季刊森林総研（最新の号）
- ・ 重点課題等評価委員名簿

今 後 の 日 程 等

○ 6月27日(木) 第49回農林水産省独立行政法人評価委員会林野分科会

○ 7月10日(木) 「業務の実績についての意見・評価等」の提出期限

○ 7月22日(月) 農林水産省独立行政法人評価委員会林野分科会ワーキング
会合

開催場所：第3特別会議室

開催時間：10:00～17:00

※監事からの意見聴取を実施

○ 8月26日(月) 第50回農林水産省独立行政法人評価委員会林野分科会

開催場所：第3特別会議室

開催時間：10:00～12:00

森林農地整備センター近畿北陸整備局等の 移転について

- 1 近畿北陸整備局（大阪市）、京都水源林整備事務所（京都市）の両事務所については、独立行政法人の事務・事業の見直しの基本方針（平成22年12月7日閣議決定）及び森林総合研究所中期目標、中期計画、平成24年度計画等に基づき、統合・集約化を検討し平成24年度に統合。
- 2 統合の実施に当たり、支所施設との共有化、事務・事業の効率化及び経費の削減効果等について検討を行った結果、近畿北陸整備局を京都市内の適切な賃貸事務所に移転し統合・集約化。
- 3 京都市内の移転先賃貸物件については、公募により、賃料の削減が可能で、造林地の管理、センター本部、管轄事務所や施設宿舍等へのアクセス及び建物の環境等に問題ない物件を選定し決定。（欄外参照）
- 4 その後は諸準備を進め、8月下旬を目途に移転を実施し、早期に経費削減を図る予定。

【現在の事務所】

○近畿北陸整備局

大阪府大阪市西区新町3-6-9 「大阪木材会館」

○近畿北陸整備局京都分室

京都府京都市中京区西ノ京樋ノ口町123 「京都府林業会館内」

【移転先事務所】

(1) 住所：京都府京都市下京区五条通大宮南門前町480

「富士火災京都ビル内」 （資料1：位置図）

(2) 面積：351.85㎡ （資料2：基準平面図）

(3) 構造：竣工2001年、SRC構造、新耐震構造、0Aフロアー

(4) 利用可能駅：京都駅（JR）、丹波口駅（JR）、五条駅（地下鉄）

独立行政法人森林総合研究所 近畿北陸整備局 位置図



独立行政法人森林総合研究所 関西支所

近畿北陸整備局の移転先事務所の基準平面図

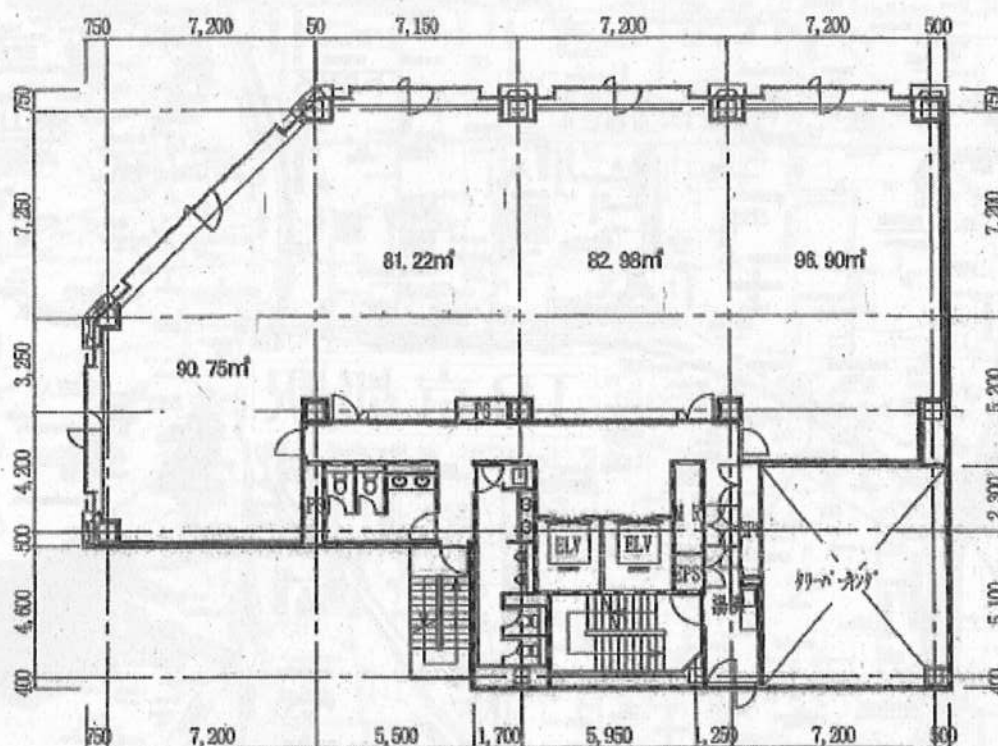

3階平面図

SCALE 1:200

富士火災 京都ビル

面積算定は、軸間中線による壁芯又は床芯より算出。その値は原則壁芯により算出。
面積の小数点第3位以下は、切り捨てとし、坪数は平米に0.3025を乗じた値とする。
原則として、PS等は面積に含まない。

主要行事(2013年5月29日～2013年7月3日)

月 日	行 事 内 容	出 席 者
5月29日(水)	第2回理事会	理事長、各理事、両監事
30日(木)	(一社)日本森林技術協会総会	理事長、森林農地整備センター所長
	第13回エンカレッジ推進セミナー	企画・総務担当理事
	(一社)林業薬剤協会総会	研究担当理事
31日(金)	日本森林学会	研究担当理事
6月3日(月)	庁議	理事長
4日(火) ～6日(木)	関西支所・九州支所視察	研究担当理事
7日(金)	林野庁森林整備部長視察	理事長、企画・総務担当理事、研究担当理事
8日(土)	清水達也氏告別式	理事長
11日(火)	林野庁研究指導課との意見交換会	企画・総務担当理事
12日(水)	木造住宅機械ブレカッパ協会総会	企画・総務担当理事
14日(金)	(財)林学会理事会	理事長
15日(土)	小笠原科学委員会アノールWG会議	研究担当理事
18日(火)	日本学術会議学術フォーラム"Future Earth"	理事長
19日(水)	第2回育種運営会議	理事長、企画・総務担当理事、研究担当理事、林木育種センター所長
20日(木)	監査結果報告会	理事長、企画・総務担当理事、研究担当理事、林木育種センター所長、西田監事
21日(金)	林野庁長官視察	理事長、企画・総務担当理事、研究担当理事、林木育種センター所長、
24日(月)	つくば市環境都市の推進に関する協定書締結式	理事長
27日(木)	第49回林野分科会	理事長、各理事
28日(金)	筑波研究学園都市交流協議会総会	理事長
	男女共同参画社会づくりに向けての全国会議シンポジウム	企画・総務担当理事
7月1日(月)	庁議	理事長
1日(月) ～3日(水)	九州支所・九州育種場監事監査	両監事
2日(火)	～日本を元気にする産業技術会議シンポジウム～ 「広がるダイバーシティと日本を元気にするイノベーション」	企画・総務担当理事
3日(水)	花粉症問題対策事業者協議会	理事長

※森林農地整備センター所長は森林業務担当理事が、また林木育種センター所長は育種事業・森林バイオ担当理事がそれぞれ担当している。